# TEREZÍNSKÉ LISTY

## zima 2018

# SLOVO STAROSTY

Vážení a milí sousedé,
Současný rok pomalu končí a každý konec je spojen takřka vždy s nějakým novým začátkem. Mezi nejvýznamnější událost roku 2018 můžeme bezpochyby označit 100 výročí vzniku samostatného Československého státu, který byl součástí konce mocnářství císaře pána, Rakouska-Uherska.
Událostí, která by neměla zůstat bez povšimnutí je také začátek nového čtyřletého volební období v naší obci. V zastupitelstvu se obměnila většina členů. Věkový průměr zastupitelstva je svěžích 37 let. Nově byly zvoleny kulturní a stavební komise, které budou mít nepochybně pozitivní přínos. Necháme se překvapit, co pro nás členové obou komisí připraví a čím obohatí život v naší obci.

**Zvolení zastupitelé pro období 2018 – 2021 jsou:**
(řazení podle zisku hlasů)
Ing. Antonín Hanák - starosta obce
Bc. Vítězslav Vrba – zastupitel a předseda kontrolní komise
Ludmila Esterková - místostarostka obce
Roman Fridrich – zastupitel a předseda kulturní komise
Zlata Dohnalová – zastupitel
Dušan Kostiha – zastupitel a předseda stavební komise
Adéla Ondrůjová – zastupitel a předsedkyně finanční komise

Charakteristikou roku 2018 pro naši obec byla nadstandardní aktivita v různých oblastech činnosti. Realizovány byly mnohé projekty, menšího i většího rázu.
Podobně tomu bude zřejmě také v roce 2019, neboť už nyní přemýšlíme nad tím, co nás čeká v roce příštím.
Mimo již dokončené akce, které byly vzpomenuty v občasníku Dědina, jako např. pořízení oplocení dětského hřiště, rozšíření veřejného osvětlení, pořízení nového sekacího traktoru, či oprava márnice a zpevněných ploch hřbitova, převzali jsme také nový elektromobil pro všestranné využití. Na samém sklonku roku nás čeká převzít dokončenou akci Rekonstrukci komunikace v ulici Pod Sklepy a k tomu bezprostředně navazující místo k odpočinku.

Obec letos vyslyšela také žádosti občanů o potěchu v podobě vánočního osvětlení na sloupy VO a pořídila několik kusů této dekorace. Stejně jako pořídila vlastní betlém tvořící sv. rodinu. Oba případy je možné v budoucnu rozvíjet a doplňovat. Věřím, že k tomu bude příležitost.
Takřka po celý rok probíhala aktualizace projektové dokumentace na Protierozní a protipovodňové opatření v k.ú. Čejč, které bezprostředně naváže na již vybudovanou část v katastru naší obce. Pro realizaci této části, obec Terezín již v roce 2017 vykoupila pozemky od obce Čejč. Věříme, že se v nadcházejícím roce podaří ve spolupráci se Státním pozemkovým úřadem tuto akci zdárně realizovat.
Pakliže budou včas uvolněny finanční prostředky, čeká hned v první polovině nového roku silnici č. II/380 která protíná naši obec generální oprava. Tuto akci bude realizovat Správa a údržba silnic JMK. V rámci této akce má dojít také k vybudování osvětlení 3 přechodů pro chodce, k rekonstrukci části chodníků a vytvoření ploch pro parkování. Tyto související stavební práce musí obec financovat ze svého rozpočtu.
Koncem roku byla podána také žádost o 100 % dotaci na zadržení vody v krajině a vytvoření doprovodné krajinotvorné zeleně v lokalitě Pod Sklepy. Věříme, že kvalitně zpracovaný projekt erudovanými odborníky bude podpořen a budeme se moci těšit opět zelenější krajině kolem naší obce namísto vyprahlých polí.
Usilovně se pracovalo také na projektu k zefektivnění nakládání s odpady. Jeho přípravy se chýlí ke konci. Na realizaci bude možné získat v novém roce podporu 85% z vynaložených prostředků. Jednat by se mělo především o nádoby na různé druhy odpdů a zpevnění ploch okolo nich.
Nádoby však nevyřeší všechno a naše obec se bude muset bezodkladně zabývat myšlenkou sběrného místa s řízeným provozem hlouběji. Dočasné místo za budovou bývalého Procometalu, není trvalým řešením. Pro vytvoření „sběrného dvora“ však není mnoho územních možností, a tak bude také do jisté míry záležet na vůli místních občanů, jak se k této problematice postaví. V novém roce nás čeká opět nepříjemné zdražování napříč odpadovou oblastí. Jsem ale přesvědčen, že efektivní třídění odpadu z naší obce bude alespoň částečně kompenzovat nárust cen na stránce výdajové.
Hned z kraje nového roku se budeme zaměřovat na řešení otázky vztahující se k budově kulturního domu. Na základě zpětné vazby z dotazníkového šetření je názor respondentů takřka jednoznačný. Výsledek však nyní nelze nijak předjímat.





Zahájeno bude také veřejné projednávání k otázce výstavby nové kanalizace a čistírny odpadních vod. Pokračovat budeme i v přípravách na rekonstrukce dalších částí místních komunikací či lokálních částí veřejného osvětlení.
Hledat odpovědi hodláme také na otázku, jak dále využít budovu bývalé hasičské zbrojnice. Objekt s č.p. 91 je tohoto času z větší části pronajímán a zbylá část slouží jako technické zázemí obce a sklad pro místní spolky.
Z menších projektů budeme usilovat o opravu oplocení tenisového kurtu a v neposlední řadě zaměříme úsilí na zkvalitnění stávajícího zázemí a vybudování sanitárního zařízení na veřejném tábořišti Písečňák.
Co nám však přinesou další možnosti a potřeby v novém roce, na to si budeme muset ještě počkat.
Vize nejenom pro rok 2019 ale pro celé nadcházející volební období jsou optimistické, ambiciózní ale především realistické, pokud bude dobrá vůle a vzájemná shoda posunout naši obec zase o kousek dál. Stěžejním úkolem bude hledání finančních zdrojů, které jsou nezbytné pro naplnění stanovených cílů.
Dnes víme, že s koncem roku 2018 nám končí také poslední mnoholetá splátka vratky dotace a příslušného penále za dotační akci spojenou s byty nad obecním úřadem. Ze závazků do let nadcházejících nám tak zbývá pravidelná roční splátka Návratné finanční výpomoci a úvěrových prostředků na investiční akce. Aktuální součet ročního závazku k lednu 2019 se tedy bude pohybovat přibližně okolo 1.mil. Kč z celkových 7,8 mil. Kč.
Z pohledávek které obec vede v celkové výši cca 17 mil. Kč, očekáváme příjem z provedených exekucí ve výši max. 960 tis. Kč.
Děkuji panu Jaroslavu Němcovi za provedené zápisy do obecní kroniky nejenom v uplynulém roce, ale v celém předchozím volebním období.
Děkuji paní Ludmile Skopalové za duchovní rozvoj a osvětu, stejně jako za utváření pospolitosti v naší obecní společnosti.
Děkuji všem zastupitelům, pracovníkům obecního úřadu a občanům, kteří se podíleli na správě obce, věnovali této oblasti svůj zájem, odborné znalosti, volný čas i nezištnou pomoc a pozitivně ovlivnili rozvoj naší obce.
Rád bych si Vás dovolil pozvat již tradičně do místního kostela na Novoroční koncert, tentokráte pod záštitou místostarostky obce Ludmily Esterkové, který se uskuteční dne 6.ledna 2019.
Závěrem Vám přeji požehnané a radostné Vánoce, aby se Vám dařilo ve zdraví a spokojenosti uskutečnit všechny plány v roce novém.
Vše dobré!

***Antonín Hanák***
***Váš starosta***

*oprava márnice*

*oprava zpevněných ploch hřbitova*

*zasedání ZO*

*cyklopanel*

SLOVO STAROSTY

*oplocení dětského hřiště*

*elektromobil*

*komunikace Pod Sklepy*

*volby*

*betlém*

*Jan Herben*

Ponejprve viděl jsem Tomáše Masaryka v červenci 1915. Ve vesnici sousední s mým rodištěm, v Terezově, slavil v prvních dnech červencových kněžské prvotiny P.Fojtík, krajan Masarykův i můj. Skončil studia gymnasijní o rok dříve nežli Masaryk. Když se procesí s mladým knězem vracelo od Čejče do Terezova, z protější strany od Klobouk přicházel do Terezova elegantní mladý muž. Byl zpozorován v okolí mladého kněze a šeptalo se: „Masaryk!“ Při hostině trojice přátel: Fojtík, Masaryk, a Liznar neseděli společně s námi za stoly ve veliké stodole, nýbrž obědvali v zahrádce před domem. Fojtík zemřel jako farář předčasně v Miroslavi a nedočkal se slávy svého krajana. Liznar byl profesorem na Vysoké škole zemědělské ve Vídni a stal se autoritou v pozemním magmatismu, jeho tlusté knihy tiskla víděňská Akademie, poslední dva roky dosloužil si na české univerzitě v Praze. Mně utkvělo první setkání s Masarykem hluboko v paměti. Tím pochopitelněji, že bylo osvěžováno od roku 1816 po celých těch padesát let nepřetržitě. Začal jsme mu bývat na blízku v Klouboukách, kde jsme my mladší studenti z okolí pořádávali divadla a akademie.

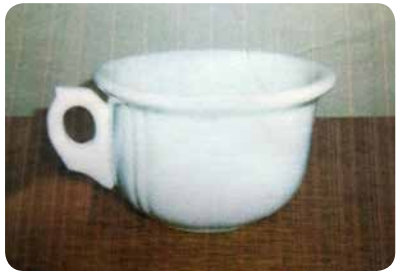

Podle vyprávění stařenky Terezie Fojtíkové pan prezident Masaryk při své návštěvě Čejče v roce 1924 se na zpáteční cestě zastavil v domě Fojtíků v Terezíně a její tchýni Brigitě Fojtíkové daroval porcelánovou soupravu, jako vzpomínku na svého v té době již mrtvého přítele Františka Fojtíka, z níž se dochoval tento hrníček. Vzácnou památku opatrujeme dál, vždyť minulost jsou kořeny přítomnosti i budoucnosti.

Z vyprávění paní Josefy Němcové, rozené Valentové, přezdívané „Sebka“. Když jsme se dozvěděli, že bude Terezínem projíždět pan prezident Masaryk, rozhodli starší, aby dostal na památku, vyšívaný krojový kapesník „šáteček“.
Byl mu předán na mostku přes „Svodnicu“. Protože pan prezident mířil do Brumovic. Při přebírání dárku vzpomněl rodinu Fojtíkovu.

***Ludmila Skopalová***





Mojí drazí, prožíváme advent a již brzy budou vánoce. Advent je doba přípravy. My nejčastěji vnímáme advent jako přípravu na vánoce, ale bylo by to trochu málo. Advent – v přesném překladu znamená „ať přijde“ – je očekávání příchodu Ježíše Krista. Jeho první příchod slavíme o vánocích, ale my také očekáváme jeho příchod na konci věku, tzv. Paruzii. Život každého křesťana je vlastně takový advent, očekáváme, a také se těšíme, na něco většího, co nás čeká jednou po smrti.
Advent je již skoro za námi a vánoce již klepou na dveře. Právě končící advent měl být dobou přípravy na vánoce. Adventní doba měla být dobou, kdy v klidu uspořádáme svůj život. K tomuto nás vybízí také patron našeho kostela, sv. Jan Křtitel, když říká: „připravte cestu Pánu… urovnejte stezky, pahorky snižte, údolí zavezte…“. V tomto období jsme měli zvláště „urovnat“ naše rodinné vztahy, často tak pošramocené. K tomuto je potřeba se skutečně „zastavit“ a mít na to čas. Je otázka, jak se nám to povedlo, nebo nepovedlo. Je pravda, že v dnešní době, právě před koncem kalendářního roku se musí vše dohonit, stihnout to udělat ještě v tomto roce… a již vůbec nemluvím o tom, že je potřeba sehnat ty nejvhodnější dárky.
Jestli se nám nepodařilo zvládnout „urovnání“ našich rodinných a jiných vztahů ještě v adventu, tak se nabízí pokračovat ještě přes vánoce. Vánoce mají tu obrovskou „výhodu“, že jsou to svátky míru a pokoje a ono to „urovnávání“ jde nějak samo. Oprava samo to nikdy nepůjde, vždy je třeba chtít a udělat ten první vstřícný krok. Možná to bude chtít i ustoupit a přijít s nabídkou smíru, i když příčinou problémů je právě ten druhý.
K blížícím se vánočním svátkům vám všem přeji hlavně radost. Radost z toho, že Bůh je tak štědrý, že nám dal svého Syna. Právě pro tuto Boží štědrost, i my chceme být štědří k ostatním a obdarovat je něčím krásným. Ať jsou pro nás vánoce dny radosti a pokoje.

***P. Janoušek, farář***

**Pořad vánočních bohoslužeb:**

| | |
|---|---|
| 24. 12. mše sv. v | 16:00 |
| 25. 12. | 9:00 |
| 26. 12. | 9:00 |
| 30. 12. | 9:00 |
| | (obnova manželských slibů) |
| 1. 1. 2019 | 9:00 |

# Terezínský Advent, doba vánoční a novoroční v kronice obce

**19. prosince 2006**
Před obecním úřadem se uskutečnilo zpívání u vánočního stromu. Celé prostranství bylo ozvučeno, zpívaly děti ze základní školy a s koledami vystoupil kostelní sbor. Téměř dvou stovkám obyvatel bylo podáváno svařené víno a mnozí spoluobčané ještě dlouho po skončení zpívání, zůstali v družné zábavě. Zpívání u vánočního stromu jak uvedla starostka obce, zavedli manželé Pavel a Ludmila Skopalovi.

**23. prosince 2012**
Přátelé o.s., vinaři a obec zorganizovali od 15:00 hodin před obecním úřadem u vánočního stromu zpívání koled. Vinaři darovali dvacet litrů vína, které přítomným jako „svařák "podávali. Do tohoto „svařáku" daroval litr rumu hospodský Roman Fridrich. Se zpěvem vystoupila Kristýna Bezůšková a kostelní sbor. Také děti zpívaly u rozsvíceného vánočního stromu a za odměnu jim byl dán horký čaj, medové perníčky a voňavě upečený jablečný štrúdl. Starosta obce popřál všem krásné vánoce a k příjemné vánoční náladě přispěl po dlouhých letech napadaný sníh.

**1. prosince 2013**
Na první Adventní neděli se rozsvítil před obecním úřadem vánoční strom. Vinaři opět podávali svařené víno, návštěvníci obdrželi vánoční perníčky, které upekla Martina Chlápková a děti je nazdobily cukrovou polevou. Zazpíval kostelní sbor, Kristýna Bezůšková, Blanička Vrbová s bratrem Vojtíškem zahráli na hudební nástroje a překvapení pro všechny bylo moc pěkné zpívání Yvety Skopalové, Veroniky Varmužové, Michaely Hošové, Ludmily Esterkové a Jany Ambrosové, která mladý ženský sbor doprovázela na kytaru.Starosta obce poděkoval účinkujícím a všem za účast a podporu. Přání všech je, aby tato tradice se u nás v Terezíně stále udržovala.

**30. listopadu 2014**
Vánoční strom před obecním úřadem byl rozsvícen v 16:00 hodin za přítomnosti cca 150 spoluobčanů. Starosta obce všechny přivítal, poděkoval za organizaci a účinkujícím za jejich vystoupení. Vánoční pastorely přednesli Marie Varmužová a Jitka Hovězáková, sourozenci Vrbovi zahráli na hudební nástroje a zpíval mladý ženský sbor.





Vinaři opět podávali přítomným svůj „svařák", spolužáci ročníku 1948 podávali vyrobené „jednohubky". Blanička Vrbová pro všechny vyrobila pěkná přáníčka. Na konec se zažehnutými prskavkami si návštěvníci u vánočního stromu zazpívali některé koledy.

**28. prosince 2014**
Od 17:00 hodin se v našem kostele Božského Srdce Páně uskutečnil vánoční koncert. I když za velmi studeného větru a chladného počasí, tak kostel byl plný návštěvníků. Vystoupil mladý ženský pěvecký sbor z Terezína, Kristýna Bezůšková zazpívala píseň PIE JEZU,na klávesy zahrála Blanka Vrbová a Gabriela Slavíková a Vojta Vrba na klarinet. Pod vedením p.učitele Nováka zahrála 18-ti členná žákovská dechová kapela.Všichni účinkující na tomto koncertě předvedli vynikající výkony,všem se vystoupení líbilo.Děti dostaly obložené chlebíčky a pamlsky. Na závěr koncertu si všichni návštěvníci spolu s účinkujícími zazpívali píseň „Nám nám narodil se…"

**10. ledna 2015**
V našem kostele vystoupilo Smyčcové kvarteto ZUŠ Hodonín a mužský pěvecký sbor z Mutěnic. Návštěvníci vyslechli populární melodie a tradiční i méně známé koledy.

**29. prosince 2015**
Vánoční strom před obecní úřad je již po několik let vždy darován některými občany. Strom byl rozsvícen v 17:00 hodin, prostor před obecním úřadem byl dobře ozvučen. Zpíval místní mladý ženský sbor, sourozenci Vrbovi zahráli na hudební nástroje. Přítomní se zahřáli od vinařů „svařákem" a obdrželi od spolku Přátel perníčky i s cukrovými kuličkami a děti měly radost z prskavek. Návštěvníci setrvali v družné pohodě.

**18. prosince 2016**
Obecní úřad, Přátelé dobré zábavy a Spolek Terezínských vinařů připravili pro občany tradiční zpívání u vánočního stromu v neděli od 16:00 hodin. K spoluobčanům promluvil starosta obce, místní ženský sbor zazpíval koledy ,sourozenci Vrbovi zahráli na hudební nástroje a vánoční koledy zazpívaly také i ty nejmenší děti. Vinaři opět podávali „svařák", místní včelař Zdeněk Burian podával svou medovinu a likér. Spolužáci ročníku 1948 napekli a rozdávali „zelňáky" a všichni obdrželi medové perníčky, které napekla hospoda u Fridrichů a členové spolku Přátel je

ozdobili cukrovou polevou .V průběhu tohoto předvánočního setkání bylo i první vydatnější sněžení cca 5 cm.

**8. ledna 2017**
Za mrazivého počasí, kdy teplota dosáhla -10 stupňů Celsia, byl v našem kostele novoroční koncert. Přibližně stovka návštěvníků uslyšela hrát na varhany různé skladby od „Pastorel až po Tedeum“. Na varhany hrál Patrik Buchta z Biskupského gymnázia v Brně. Koncert doplnil také ILLEGAL STR ENG Guartet z Brna, které zahrálo všechny vánoční písně. Účinkující za velmi pěkné vystoupení byli odměněni bouřlivým potleskem a kyticí od starosty obce.

**10. prosince 2017**
Na druhou Adventní neděli se před obecním úřadem u rozsvíceného vánočního stromu sešli naši občané, aby se tak tradičně navodili na vánoční atmosféru. Prostor byl dobře osvětlen i ozvučen, Ludmila Esterková pronesla úvodní slovo a občany pozdravil starosta obce. Naše nejmenší děti zazpívaly vánoční písně, které s nimi nacvičila paní Ludmila Skopalová, Vojta Vrba pěkně zahrál na flétnu a pěkně zazpíval mladý ženský sbor. Místní včelař zase všem naléval medovinu, vinaři svoje svařené víno, obec kávu a „silný“čaj. Přátelé předali všem malé dárky - dřevěné hvězdičky a prskavky. Všichni se dobře bavili se známými, sousedy i s těmi, kteří se do obce přistěhovali.

***Jaroslav Němec - z kroniky obce***

## MÍSTNÍ STATISTIKA, ČÍSLA - KRONIKA OBCE

*ke dni 1.1.2018 bylo v obci celkem 400 obyvatel*

Obyvatelé dle věku:

| Věk | Počet | Chl/M | D/Ž |
|---|---|---|---|
| 0 - 10 let | 38 | 23 | 15 |
| 11 - 20 let | 30 | 17 | 13 |
| 21 - 30 let | 58 | 25 | 33 |
| 31 - 40 let | 52 | 24 | 28 |
| 41 - 50 let | 66 | 33 | 33 |
| 51 - 60 let | 53 | 29 | 24 |
| 61 - 70 let | 53 | 37 | 16 |
| 71 - 80 let | 28 | 12 | 16 |
| 81 - 90 let | 19 | 5 | 14 |
| 91 - 100 let | 2 | 0 | 2 |
| 101 - více let | 1 | 0 | 1 |
| **Celkem:** | **400** | **205** | **195** |

**Přihlášení obyvatelé:**
čp. 166 – 2, čp. 104 – 1, čp. 102 – 6, čp. 109 – 1, čp. 97 – 1, čp. 41 – 1
Celkem 12 obyvatel.

**Odhlášení obyvatelé:**
čp. 136 - 1, čp. 104 - 2, čp. 100 - 1 , čp. 153 – 1 , čp. 122 – 1, čp. 35 – 2, čp. 27 – 2
Celkem 10 obyvatel.

V obci žije dlouhodobě několik občanů, kteří nejsou přihlášeni k trvalému pobytu. Na ohlašovně Obecního úřadu je evidováno 21 osob, kteří jsou započítáni do stavu obyvatel. Obec přidělila stavbám 166 čísel popisných, z toho je 133 staveb obydlených.
Neobydlené domy: čp. 3, 13, 18, 34, 36, 38, 44, 58, 60, 65, 72, 78, 80, 83, 86, 88, 90, 101, 105, 117, 122,
čp. 23, 53, 71 zbourány (Herzánová St., Valentová L., Lukáš-pekařství).
Neobydlené domy - ostatní stavby: čp. 46 - muzeum, 56 - kadeřnictví, 91 - technické služby, 132 - potraviny, 133 - hospoda, 154 - objekty Blanář (bývalé JZD), 158 – bývalý KD, 161 - autoservis, 164 - penzion Šohaj

***Jaroslav Němec – kronikář obce***

## Z jiných záznamů

**Terezínský dialog.** V této malé obci se 19. listopadu 1975 uskutečnila slavnostní členská schůze MO ČSŽ. Členkám byly předány nové průkazy a rovněž byl odsouhlasen hodnotný závazek organizace na odpracování brigádnických hodin v obci. Celá akce měla důstojný průběh a potvrdila to i celková účast a diskuse. Skupina žen z Ratiškovic svým programem přispěla ke zdárnému průběhu schůze.

**Vyznání životu.** V rámci 33 výročí osvobození obcí v okrese (1978) například v Terezíně bylo národopisné odpoledne, v průběhu něhož účinkovalo více než 80 dětí a dospělých. Velký ohlas u terezínské veřejnosti vzbudilo vystoupení dětského národopisného souboru ZDŠ a dvou cimbálových muzik JZD Sovětské armády a Sboru pro občanské záležitosti.
Družstevníci budují. V Terezíně v říjnu 1979 byla uvedena do provozu stáj pro výkrm 672 kusů vepřového žíru v hodnotě více než 1,5 mil.korun. Ekonomický efekt tohoto projektu plyne jak z hospodárného způsobu krmení, tak i z maximální úspory pracovních sil. Krmivo je připravováno v míchacím agregátu a čerpáno potrubím do žlabů. Tímto způsobem je ušetřeno 10 dkg jádra na 1 kg přírůstku proti suchému krmení, což představuje roční úsporu 26 tun jádra.

**Pro rozvoj vesnice.** Kulturní dům v malé a upravené obci Terezín se stal 24. listopadu 1979 místem pro důležité jednání Redakce Zemědělských novin, jejich příloha Družstevní beseda ve spolupráci s ministerstvem zemědělství a výživy ČSR, uspořádaly besedu na téma: Podíl jednotných zemědělských družstev na rozvoji kulturně výchovné a zájmové činnosti v podmínkách vesnice. Vystoupily také krojované soubory, děti ze ZŠ a folklorní soubor SSM Zavádka z Čejkovic. Celá beseda v terezínském kulturním domě splnila svůj účel a účastníkům se líbila i výstavka dětských kreseb a rukodělných prací místních družstevnic.

**Zlodějíček vykradl kostel.** Po rozbití okna se dostal do římskokatolického kostela v roce 1991 v obci Terezín zlodějíček, který zde odcizil monstranci, cibulerium, kříž, kalich, paténu a obětní misku, vše ze žlutého kovu. Dále odcizil sošku Sv.Josefa vyrobenou ze dřeva o výšce 70 cm. Jednáním pachatele vznikla škoda ve výši 30 000 Kčs. Po věcech a pachateli se pátrá.





**Terezínská dostihová líheň.** Xaverovští plnokrevníci patří ke špičce v dostihovém sportu u nás. Kdo však ví, že jejich odchov začíná na farmě xaverovské stáje plnokrevných hříbat v Terezíně? Farma patří v roce 1992 k nejlepším v celé České republice a každoročně tu odchovají na třicet hříbat.

**Poléčili seniory.** Při příležitosti Roku seniorů si v Terezíně 30. listopadu 1999 starší terezínští občané mohli zlepšit svou kondici zdravotními přístroji, jež na bázi impulzního magnetického pole napomáhají regeneraci buněk v lidském organismu. Během dvou dnů se v zasedací místnosti obecního úřadu vystřídalo sedmdesát ze sto dvaceti terezínských důchodců, kteří si procedury velmi pochvalovali.

**Bioplynka? Ne říkají lidé.** Jak má někde vyrůst bioplynka, hned se lidé bouří. Tak tomu bude i v Terezíně. Bude to páchnout a smrdí to, shodují se místní a takové zařízení nechtějí i přesto, že stavba stanice by mohla přinést do obecní pokladny peníze. Obec by tímto přínosem mohla splatit část milionových dluhů, které činí několikanásobek ročního rozpočtu obce. Proti investorovi stojí několik faktorů nezávislých na vůli místních, kvůli kterým se záměr stejně neuskuteční.

***Jaroslav Němec - kronikář***

V krátkém přehledu uvádíme ty, kteří v letošním roce oslavili své 60, 65, 70, 75, 80 narozeniny. Jubilanty starší 80. let uvádíme všechny.

**60 let** / Leblochová Věra, Jeřábková Eva, Žilková Eliška
**65 let** / Valentová Jarmila, Hanák Antonín, Hoša Miroslav, Dufková Věra, Hanáková Ladislava
**70 let** / Klíma Jaroslav, Němcová Věra, Němec Jaroslav, Hrnčíř Miroslav, Navrátilová Zdenka, Bravencová Anežka, Klímová Jarmila
**75 let** / Fridrichová Marie, Bravencová Františka
**80 let** / Skopalová Ludmila, Bízová Marie, Perná Marie
**81 let** / Hradilová Josefa, Knápek František, Skopal Pavel, Kuchař František
**82 let** / Trlidová Štěpánka
**83 let** / Vykydal Josef
**84 let** / Hoša Antonín, Opršalová Zdenka
**85 let** / Jeřábková Františka, Studýnková Marie
**86 let** / Zaviačičová Ludmila, Mayerová Marie, Hradil Josef
**87 let** / Horychová Marie
**88 let** / Prachařová Anna, Valentová Božena, Trnková Božena
**90 let** / Ambrosová Františka
**91 let** / Dufková Růžena, Hošová Marie
**93 let** / Bravencová Františka
**102 let** / Bravencová Barbora

Všem blahopřejeme a přejeme pevné zdraví do dalších let.

## ÚMRTÍ

| | | |
|---|---|---|
| Skopalová Štěpánka | ročník 1925 | zemřela 8. 3. 2018 |
| Němcová Františka | ročník 1930 | zemřela 7. 4. 2018 |
| Bíza František | ročník 1931 | zemřel 30. 5. 2018 |
| Grietsch Milán | ročník 1932 | zemřel 23. 7. 2018 |
| Ryška Vladimír | ročník 1942 | zemřel 12. 9. 2018 |

Pozůstalým projevujeme upřímnou soustrast.

## NAROZENÍ

| | |
|---|---|
| Tereza Valová | 29. 3. 2018 |
| Amálie Hanáková | 1. 5. 2018 |





# V cirkuse

Dokresli klauna a přimaluj mu barevné míčky na žonglování.

## Zašifrovaný výrok

Rozluští zašifrovanou pravdu.

LPÁWSHKXA AQ PTŘUÁLTNEXLDSTTBVLÍ NMIHKRDXY NTEGZJKCLNAYMTOFU, ZWKELRATMZE VUŽIDOY ČPLLOKVJĚHK.

## V zoologické zahradě

Najdi zvířátkům cestičku do jejich výběhu.

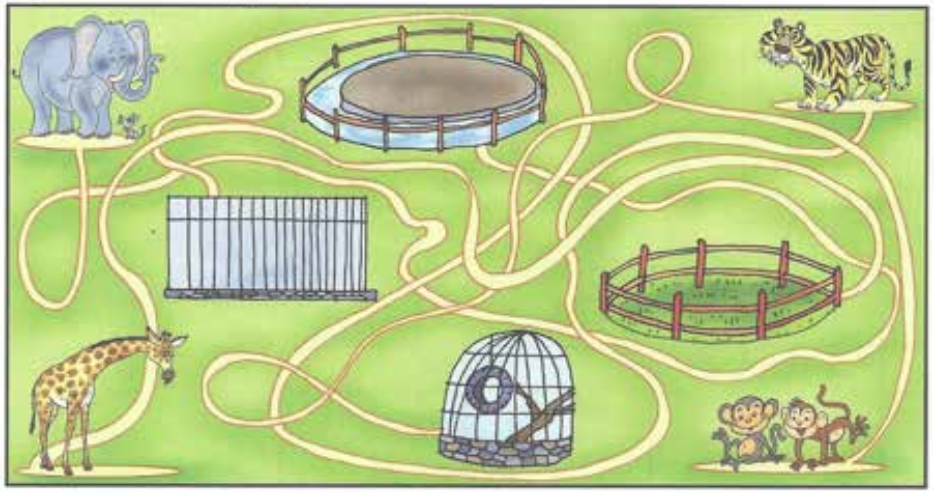

**Moravská vlajka na počest příchodu Cyrila a Metoděje**

Příchod patronů Moravy sv. Cyrila a Metoděje k nám na Moravu byla událost obrovského kulturního a duchovního významu nejen pro naši zem, ale pro značnou část Evropy. Na počest této události bude na naší radnici vyvěšena moravská vlajka. Moravská vlajka je v současnosti také vnímána jako symbol sounáležitosti občanů k území Moravy, jejího duchovního a společenského života.

**HISTORIE MORAVSKÉ VLAJKY**

**Zemské barvy a znak Moravy, 1900**

*Zemské barvy a znak Moravy 1900*

Dnešní hojně rozšířená podoba moravské vlajky vychází ze zemských barev, zlaté a červené, kterých se od počátku 19. století používalo k výzdobě, později začaly být vyvěšovány i jako prapory. Oficiálního stvrzení se dočkaly v roce 1848, kdy poslanci Moravského zemského sněmu schválili 5. článek nové moravské ústavy, ve kterém se definuje zemský znak a zemské barvy: „Země moravská podrží dosavadní svůj erb zemský, totiž orlici vpravo hledící, v poli modrém a červenozlatě kostkovanou. Zemské barvy jsou zlatá a červená.“ Od stanovených zemských barev byla následně odvozena moravská vlajka, kterou tvoří dva vodorovné pruhy. Horní pruh je žlutý, spodní je červený. V druhé polovině 19. století a počátkem 20. století, v době vzestupu nacionalismu, to byla právě moravská vlajka, která sjednocovala obyvatelstvo naší země bez ohledu na národnost. Ačkoliv události dvacátého století nebyly pro její užívání příliš příznivé, najdeme o ní doklady za první republiky, po roce 1945 i kolem roku 1968.

**Současná podoba moravské vlajky**

*Současná podoba moravské vlajky*

Nový impuls k rozšíření přišel po uvolnění poměrů po roce 1989. Tradiční žlutočervené moravské vlajky začaly být opatřovány zemským znakem – šachovanou orlicí v modrém poli, a to z důvodu odlišení od jiných podobných vlajek. Tato varianta si pro svoji srozumitelnost i estetickou úroveň získala velmi rychle oblibu po celé Moravě a stala se základní a všeobecně uznávanou podobou moravské vlajky současnosti.





**Další použití moravské vlajky**

Kromě tohoto nejvýznamnějšího svátku bývá moravská vlajka vyvěšována i v další dny spjaté s moravskou historií: 28. března si připomínáme výročí narození světoznámého moravského učence Jana Ámose Komenského, 15. září význačného moravského politika a diplomata, ochránce moravských zemských práv a svobod, Karla staršího ze Žerotína. Zvolení moravského markraběte Jošta Lucemburského, zvaného též Moravský, římským králem připadá na první říjen, 28. října si připomínáme si nejen vznik Československé republiky, ale také svatořečení velkomoravského panovníka Rostislava. Další vhodnou příležitostí jsou výročí a události spjatá s obcí (např. obecní slavnosti, hody), či některým z významných rodáků.

V letošním roce se v knihovně uskutečnilo hned několik akcí. Tou největší a nejoblíbenější byla opět **Noc s Andersenem**, tentokrát s Rychlými Šípy a pejskem a kočičkou.
V letošním roce je 80. výročí prvního vydání Rychlých šípů od Jaroslava Foglara. Na tuto noc se knihovna proměnila ve Stínadla a z dětí se staly Vontové a dobrodružství mohlo začít. Některé děti přišly v kostýmu např. duch Jana Tleskače, který straší ve Stínadlech nebo Široko. Děti byly rozděleny do tří vontských klubů.

**1. Klub žlutého květu.**
**2. Klub Jana Tleskače.**
**3. Klub Velkého Vonta**

Začátek večera byl zpestřen bojovou hrou tzv. Ulčovky, jejímž cílem bylo vyluštit tajenku se známým citátem Jaroslava Foglara: „Přátelství - to nejcennější, co člověk může získat.“ A také děti lovily Bobříka odvahy.
Následovala prezentace s poznáváním zvířecích stop a bestiář zvířat, které nad ostatními vynikají svým vzhledem nebo vlastnostmi. Děti se dozvěděly zajímavé informace a obrázky těchto zvířat si mohly vymalovat.
S největším ohlasem se setkalo vymýšlení vlastní klubové písně (s tématikou Vontů a Rychlých šípů), kterou pak každý klub zpíval ostatním účastníkům noci. Složené písně se velmi povedly a při vymýšlení byla velká legrace. Následovalo hraní klasických klubových her jako je Sultán, malá kočička, židličky, skládání sirek se zavázanýma očima, ježek v kleci, bobřík navigace…
Malí Vontové se také dozvěděli, co dělat když se ztratí v přírodě, jak se zorientovat, nezpanikařit a jak si zavolat pomoc. A také co je to KPZ a co byla mě správná krabička poslední záchrany obsahovat. Vyplňovali jsme také kvízy a vyprávění o Pejskovi a kočičce a jak pekli dort a umývali podlahu.
Samozřejmě došlo na hraní oblíbené hry městečko Palermo za svitu lampičky a půlnočního závodu ve spacáku. Během večera jsme si předčítali z Rychlých šípů a sledovali seriál.
Spát jsme odcházeli až před třetí hodinou ranní a druhý den jsme pokračovali hraním her a tancem.
Tímto bych ráda upozornila zájemce o Noc s Andersenem 2019, že od prosince je možné se registrovat a to přímo v knihovně nebo na kontaktní email. Další pohádková noc se ponese v duchu indiánském, kdo bude chtít, může přijít i v kostýmu. Pro bližší informace se ptejte přímo v knihovně nebo sledujte stránky knihovny.





Pokud máte doma nějakou bílou plachtu či plátno větších rozměrů, můžete udělat dobrý skutek a věnovat látku na Noc s Andersenem 2019. Případným dárcům děkuji.
Dále v knihovně proběhly akce:

- Základy bylinného léčitelství aneb vesmírná síla bylin – o světě živých organismů a účincích na naše tělo.
- Pasování prvňáčků na čtenáře
- Deskové hry v knihovně
- Počteníčko s babičkou

Knihovna dále nabízí klasické knihovní služby, audioknihy, meziknihovní výpůjční službu – pokud máte zájem o konkrétní titul je možné objednat z jakékoliv knihovny.
Na rok 2019 plánujeme soutěž o Nejlepšího čtenáře, Noc s Andersenem, Pasování prvňáčků na čtenáře a další. Pro aktuální informace sledujte webové stránky knihovny nebo nástěnku před knihovnou.

***Krupicová Marie - knihovnice***

## PŘÁTELÉ DOBRÉ ZÁBAVY, Z. S. – PŘEHLED AKCÍ V ROCE 2018

Jako i předešlý rok, tak i letos jsme se zapojili do **Tříkrálové sbírky**. Byli jsme součástí skupinek, které vybírali a následně jsme připravili občerstvení pro koledníky. Tříkrálová sbírka je největší dobrovolnickou akcí v České republice, kterou každoročně pořádá Charita ČR. Výtěžek sbírky je určen na pomoc nemocným, handicapovaným, seniorům, matkám s dětmi v tísni a jinak sociálně potřebným. Úspěch celé sbírky závisí na aktivitě tisíců lidí ve všech koutech republiky a taktéž na štědrosti lidí. Jsme potěšeni, že jsme se mohli zapojit a být součástí tak velkorysého projektu. Nesmíme ani zapomenout poděkovat občanům Terezína za jejich štědrost. I když jsme malá obec o málo obyvatelích, na těchto akcích se ukáže, jak velké srdce máme.
Druhou akcí, na kterou se všichni těšili, byl **Masopustní průvod**. Letos byl velmi brzy, ale i tak jsme byli potěšeni, kolik masek se sešlo. Navíc již druhým rokem se k nám připojili přátelé z Ústí nad Labem. Dokonce si přivezli i své masky. Byli jsme opět vřele přivítáni a pohoštěni. Bylo hezké vidět, jak nás někteří vyhlížejí a čekají na průvod. Z toho máme i my radost, když vidíme, že lidi těší, že tyto tradice i nadále pokračují a snad jen tak nezaniknou. Poděkování patří i za štědré finanční příspěvky, které jsme použili na zajištění dalších akcí.
V březnu na svátek Sv. Josefa se uskutečnil **Košt rolád a likérů**. Do této akce se mohl zapojit každý, kdo chtěl. Sešly se rolády sladké, slané, masové, ovocné, sýrové a likéry také nezůstaly pozadu. Přinesli jste ořechovky, višňovky, medovinu, zázvorovici a další. Rolády a likéry, které dostaly nejvíce hlasů, byly odměněny malým dárkem. Ale podle řečí bylo dobré všechno. Moc děkujeme všem, kteří se zapojili a přinesli ochutnat své výrobky. Abyste měli více času na přípravu, tak Vám již nyní prozradím téma příštího koštu a tím budou sušenky a možná k tomu ještě něco vymyslíme.
**Dětský karneval** většinou vychází na období, kdy všechny skolí nějaká viróza. Už jsme mysleli, že karneval nebude, ale nakonec byl. Sice musel být v náhradním termínu, ale to nemění nic na tom, že si ho děti užili. Opět bylo k vidění rozmanité masky. Děti se vydováděly při různých hrách a plnění úkolů. Za to je čekala na konci malá odměna.
Z toho důvodu, že karneval se uskutečnil až v měsíci dubnu, tak jsme následující dvě akce, které každý rok pořádáme, spojili v jednu. **Pálení čarodějnic** se odehrálo v duchu her a plnění úkolů. Děti šly stezkou k rybníčku a po cestě měly nachystané různé nástrahy a úkoly. Za odměnu si nakonec opekly špekáčky a nechyběla ani sladká odměna.





V červnu jsme se již začali připravovat na největší a nejnáročnější akci. Tou byly **hody**, které se sice letos musely obejít bez stárků, ale i tak se povedly. Chasa nám odrůstá a další generace je ještě hodně mladá, tak budeme rádi, pokud se zapojí více i těch, kdo již dětmi nejsou. To jsme vyzkoušeli hned na zvaní. Chasa vytvořila jednu skupinku a druhá skupinka byli ženáči. Myslím, že i tato varianta se moc líbila. A my jsme si to taky užili. Vždyť dříve byl kroj každodenní součástí života. Nejvíce jsme potěšili tetičky, které nám do spolku věnovaly sukně a zástěry. Bylo vidět, že mají radost z toho, že tyto nádherné a ručně dělané věci dělají radost i dnes a neleží někde nečinně a bez užitku. Chasa již tradičně odjela po zvaní na hody do Kobylí. To jsou jediné hody, kam jede z Terezína nejvíce mladých. Je to škoda, ale čas letí, a spousta mladých se již vdalo, odstěhovalo a ti co by je mohli zastoupit, jsou ještě ve věku, kdy musí chvíli počkat. Proto jsme měli obavy, že se nesejde dost lidí, aby se mohlo jet pro máj. Nakonec to vyšlo a týden před hody se vyrazilo. Poděkování patří hlavně Radkovi Hošovi, který jako roky předešlé zajistil traktor. Máj se podařilo vybrat hned napoprvé, k tomu malá májka a s veselou se jelo domů. Tam ji chasa ještě ten den očistila a připravila na hody. Letošní hody byly sice opět bez stárkovského páru, ale vše se vydařilo i tak. Počasí vyšlo až na chladnější noci. Letos jsme se navíc rozhodli, pro zkrácenou nedělní zábavu. Je to sice netradiční, ale po těch třech dnech je každý unavený a v neděli večer už moc lidí nechodí. Jako v loňském roce hrála dechová hudba Hornobojani, která hrála do 20 hodin. Mladí ještě stihli jet „přes pole“ do Brumovic. Všechny potěšilo, kolik krojovaných se sešlo v průvodě. Sice bylo hodně přespolních, ale i to je na tom pěkné, že přijedou známí a rodina na návštěvu na hody a ještě jdou do průvodu. Podle reakcí se letošní hody moc vydařily a za to patří poděkování jak organizátorům, všem co pomáhali, tak i všem, kteří přispěli svými příspěvky, nebo přímo návštěvou akce.
Během prázdnin jsme načerpali síly i nové nápady a první akcí bylo **sázení lípy a drakiáda**. Lípa byla vysazena za obecním úřadem k výročí 100 let od založení republiky. Na to jak byl krásně slunečný podzim, tak zrovna v neděli, kdy se měla sadit lípa, tak se počasí moc nevyvedlo. Byla zima a foukal ostrý vítr. Což ale bylo na druhou stranu dobře, protože v to samé odpoledne se uskutečnila i drakiáda. Po prohlídce fotografií z let vzniku 1. republiky, se kdo chtěl, zahřál teplým čajem, nebo likéry, které nám zbyly z koštu rolád a likérů. Na chuť přišly i zabijačkové speciality. Děti si mezitím v knihovně vytvořily papírové draky a pak se

vydaly za obecní úřad pouštět ty své, které si přinesly. Konečně po dlouhé době foukal vítr, tak jsme mohli vidět kolem 25 draků, jak poletovaly ve vzduchu.
Další akcí věnovanou událostem spojených s nabytím svobody byl **lampionový průvod**, který se konal 17. listopadu. Průvod vyšel od kapliček a byl zakončen malým ohňostrojem.
Poslední akcí v tomto roce bylo „**adventní posezení**“, na které se podíleli Přátelé spolu s vinaři, včelaři a obecním úřadem, který poskytl zázemí. Nejprve se rozsvítil obecní strom a nově instalovaný betlém. Poté se všichni přesunuli na obecní úřad, kde byl nachystán bohatý program. Byly zde k vidění i následnému zakoupení vánoční dekorace, své výrobky prezentovali i z Diakonie Betlém. Mohli jste ochutnat pár vzorků vánočního cukroví a k tomu si dát teplou i studenou medovinu. Pro ty, kteří stáli venku, přichystali vinaři již tradiční svařák. Paní knihovnice měla nachystané čtení v knihovně a také jsme mohli vidět vystoupení dětí, které s nimi nacvičili Maruška Linerová a paní Ludmila Skopalová.

*!!! Přátelé si pro Vás přichystali i malý dárek ve formě perníčku a malého plánovacího kalendáře. Jak už to ale bývá, tak se vše nevydaří, jak si člověk plánuje. Tiskárna nám natiskla na kalendář ne na rok 2019, ale rok 2020. Proto máte ve zpravodaji vložený nový kalendář s rokem 2019. Ten co jste dostali s perníčkem a jsou na něm děti, si můžete schovat na další rok. A aby se to nepletlo, tak je na tom novém natisknuta jiná fotka. Děkujeme za pochopení, ale všichni jsme jenom lidi. Paní v tiskárně se mi moc omlouvala, ale když se nestalo nic horšího, tak přece o nic nejde. Řekla jsem jí, ať si z toho nedělá těžkou hlavu. !!!*

Na závěr bych chtěla poděkovat všem členům i příznivcům spolku za čas a námahu, kterou věnovali přípravě a organizaci akcí pořádaných v tomto roce. Dále patří poděkování i všem, kteří nás podporují a na akce přijdou a v neposlední řadě se jim akce líbí.
Jménem spolku bych všem chtěla popřát radostné svátky a do nového roku hodně zdraví, štěstí a splněných přání

***Ludmila Esterková***
***Předsedkyně spolku Přátelé dobré zábavy, z.s.***





*Masopustní průvod*

*Masopust*

*Košt rolád*

## Dětský karneval

## Pálení čarodějnic

## Hody 2018 - stavění máje

## Hody 2018

## Sázení lípy

## Drakiáda

## Lampionový průvod

*Adventní posezení*

**Spolek Terezínských vinařů, z.s.**

13. 1. 2018 se konal v prostorách kulturního domu v Krumvíři Společenský večer. Vinařům, jejich manželkám a přátelům hrála k poslechu a tanci dechová muzika Taburčanka z Dambořic. O doprovodný program se postaral mladý taneční pár ze Šardic, který předvedl latinskoamerické tance. Neodmyslitelnou součástí večera byla bohatá tombola, ve které se sešlo přes 200 cen. Mezi těmi hodnotnějšími nechyběla nerez nádoba na víno, sele, čerpadlo a další. Všem, kdo se podíleli na přípravě a průběhu akce, sponzorům a účinkujícím děkujeme.

V pátek 27. 4. 2018 uspořádal spolek vinařů exkurzi do vinařství Spielberg, které se stalo vinařstvím roku 2017. Po představení výrobních prostor a ochutnávce mladých vín nás sklepmistr vinařství uvedl do salonku, kde se po občerstvení, výborném guláši, konala hlavní degustace. Ochutnali jsme 13 vzorků, převážně ročníků 2015, 2016, 2017, ale i Frankovka r. 2013 a sekt Crémant de Spielberg r.2012.

Poslední víkend v červnu se konal Den otevřených sklepů. Návštěvníci ochutnávali připravené vzorky vín za doprovodu mužského pěveckého sboru z Hovoran, nechyběla vždy skvělá cimbálová muzika Rubáš z Buchlovic. Po zahájení a pěveckém vystoupení vinařů akci navštívil sv. Martin, patron vinařů, který požehnal vínu i příští úrodě, a poté popřál všem příjemnou zábavu. Večerní posezení zpestřila ohňová show, a soutěž natahování koštěřem o ceny. Díky patří všem, kdo akci připravovali - vinařům, spolku PDZ, obecnímu úřadu, mladým i starším a všem kteří se zúčastnili a bavili se.

Letošní úroda byla k vinařům štědrá. Po loňských jarních mrazících, kdy v některých případech umrzla většina úrody, si vinice odpočaly a nasadily na velmi bohatou sklizeň. Radost kazila snad jen výkupní cena hroznů, která hlavně u modrých odrůd klesla pod hranici rentability. Určujícím faktorem pro kvalitu vína bylo na jednu stranu velké množství slunných dnů, které posunuly sklizeň až o 3 týdny dopředu, ale i všudypřítomné sucho. Vinná réva je sice vůči nedostatku vody odolná, ale vše má své hranice. Dlouhodobě podprůměrný úhrn srážek dal zabrat hlavně mladým sazenicím, které ještě nemají vybudovaný hlubší kořenový systém. Přes tyto vlivy se řadí letošní ročník, i díky příznivému počasí v době sklizně, k těm lepším.

Ochutnávka letošního mladého vína se konala v penzionu U Tomčalů. Panu majiteli a personálu tímto děkuji za přípravu prostor a svatomartinského menu.

Dne 26. 1. 2019 se bude konat v kulturním domě v Krumvíři Společenský večer. Srdečně Vás zvou pořadatelé.

***Za Spolek Terezínských vinařů***
***Vítězslav Vrba***

## Exkurze Vítězslav Spielberg

## Otevřené sklepy

SPOLEK TEREZÍNSKÝCH VINAŘŮ

## Ples

## NEVÍTE, KAM S NÍ? POMŮŽE VÁM NOVÁ APLIKACE

V průměrné české domácnosti je nyní 16 kusů světelných zdrojů. Jsou mezi nimi jak klasické a halogenové žárovky, tak i úsporné zářivky či LED diodové žárovky. Kam s nimi, když doslouží? Wolframové žárovky je možné vyhodit do běžného odpadu. Úsporky je však, vzhledem k malému obsahu rtuti, potřeba odevzdat k recyklaci. Navíc se díky recyklaci využije více než 95 % materiálů, ze kterých jsou vyrobené.

Pokud i vám v domácnosti dosloužila úsporná zářivka a vy přemýšlíte, kde je ve vašem okolí nejbližší sběrné místo, využijte užitečnou mobilní aplikaci **„Kam s ní“** společnosti EKOLAMP.

Nová aplikace vám rychle pomůže najít sběrný dvůr, obchod s elektrem, supermarket, obecní úřad, nebo další místa ve vašem okolí, kde jsou umístěny sběrné nádoby. Aplikaci si můžete zdarma stáhnout do mobilního telefonu nebo tabletu s operačním systémem Android nebo iOS. Kromě mapy sběrných míst aplikace navíc obsahuje přehledný popis jednotlivých druhů světelných zdrojů a kvíz na procvičení znalostí.

**QR kód iOS** **QR kód Android**

V naší obci můžete vysloužilé světelné zdroje zanést do malé sběrné nádoby, která je umístěna na obecním úřadě.

V Česku je nyní k dispozici přes 4400 sběrných míst. Zpětný odběr světelných zdrojů pro naši obec zajišťuje kolektivní systém EKOLAMP, který v České republice funguje již od roku 2005. Vytváří síť sběrných míst a plně hradí přepravu sběrných kontejnerů do recyklační firmy i samotnou recyklaci. Díky tomu ušetří obce finanční prostředky, které bychom jinak museli vynaložit na recyklaci nebezpečných odpadů.

Více se o problematice nakládání s nefunkčními zářivkami dočtete na www.ekolamp.cz.



# ZAPOJTE SE DO NEPETUJ!

## Co je to #Nepetuj a jak se zapojit?

Není nám lhostejné životní prostředí a stále narůstající náklady za svoz odpadů, proto jsme se rozhodli, že se staneme partnerem ekologické kampaně #Nepetuj a pokusíme se o změnu.

**Co má kampaň za cíl?**

Hlavní myšlenkou kampaně je snížit produkci jednorázových PET lahví a zároveň měnit myšlení lidí kolem nás. Například tím, že si zakoupíte lahev na více použití, nebo samotnou PET lahev několikrát naplníte.

**Jak se zapojit do kampaně?**

Pro každého zájemce máme na úřadě přichystány etikety #Nepetuj, které si můžete bezplatně vyzvednout, nalepit na svoji lahev a jít příkladem svému okolí. Poté je možné na webu www.nepetuj.cz etiketu zaregistrovat a soutěžit o ceny. Při registraci je možné zapsat i počet naplnění lahve. Díky tomu budeme schopni světu říci, kolik jste vy, naši občané, ušetřili PET lahví.

**Proč se zapojit?**

Každý z nás může ovlivnit to, co po něm zůstane dalším generacím. Kampaň #Nepetuj může být jednou z cest, jak jen nečinně nepřihlížet globálnímu problému.

**Co získám zapojením do kampaně?**

Kromě dobrého pocitu z toho, že podpoříte životní prostředí, se můžete registrací své etikety zapojit do soutěže o věcné ceny od partnerů kampaně #Nepetuj. Více informací naleznete na webu www.nepetuj.cz.

**Chcete se zasmát?**

Na YouTube v rámci pořadu MOJE ODPADKY můžete shlédnout klipy ke kampani #Nepetuj. Najdete tam např. upravenou verzi písničky Kde pak ty ptáčku hnízdo máš od Karla Gotta, předělané Despacito aj.

## JE ČAS SE ZAMYSLET!

**www.nepetuj.cz** MOJE ODPADKY

Vedoucí CHPS Šardice BC. Helena Špérová

**CHARITNÍ PEČOVATELSKÁ SLUŽBA ŠARDICE**

Rádi bychom vás informovali o pečovatelské službě a změnách v roce 2019. Jsme terénní sociální služba, která od roku 2019 bude pomáhat lidem neomezeně věkem, jejichž situace vyžaduje pomoc jiné fyzické osoby.

**Kde všude pomáháme?**

Jezdíme do domácnosti k uživatelům, do 7 obcí:
Strážovice, Stavěšice, Šardice, Hovorany,
Čejč, Terezín, Karlín

**Provozní doba od 2019**

| | | |
|---|---|---|
| Kancelář: | po – pá | 8:00 – 12:00 |
| Terén: | po – ne | 7:00 – 20:00 |

**Kontakt:**

CHPS Šardice
Šardice 5, 696 13
Tel: 733 755 880, 736 529 355
e-mail: domovinka.sardice@hodonin.charita.cz
web: www.hodonin.charita.cz - zde najdete dalších 14 služeb, které se věnují ohroženým skupinám v našem regionu.

**Jak můžeme pomoci?**

Nejčastěji se setkáváme se situací, kdy člověka pustí z nemocnice, nezvládá péči o sebe a má zdravotní problémy. Buď nemá blízko rodinu, která by pomohla, nebo rodina je zaměstnaná a potřebuje zajistit pomoc po dobu, kdy je v zaměstnání.

- Na základě sociálního šetření, domluvíme rozsah pomoci a četnost
- Rozsah a péče se může kdykoliv změnit podle potřeb uživatele
- Pomůžeme vyřídit příspěvek na péči, ze kterého se hradí pečovatelská služba (vyhláška 505/2006 Sb.)
- Pomůžeme zajistit a kontaktovat další návazné služby – ošetřovatelská péče, odlehčovací služby, obvodní lékař.
- Půjčujeme kompenzační pomůcky – polohovací postele, invalidní vozíky, chodítka, wc křesla

**Služební automobily**

Pro naši v práci v terénu, je velmi důležité, abychom se dostali k uživatelům včas mít spolehlivé služební automobily. Před dvěma lety bylo potřeba zakoupit služební vůz na pokrytí služeb převážně v obcích – Čejč, Terezín, Karlín, vypomáhá i v Hovoranech. S finanční podporou obecních úřadů, sponzorů a tříkrálové sbírky jsme zakoupily automobil Hyundai IX20.





Na pokrytí poptávky a zajištění péče ve všech 7 obcích bylo potřeba zakoupit ještě jeden služební automobil. Službu jsme zajišťovali s půjčeným automobilem Oblastní charity Hodonín. Nedávno bylo zakoupeno nové služební auto Renault clio opět díky podpoře obcí Šardice, Stavěšice, sponzorům a nadacím.

**Peníze na služební automobil**

Sledujeme výzvy z různých nadací a grantů, žádali jsme celkem 3 nadace. U dvou čekáme na vyjádření a z třetího nám přišla odpověď, že nás vybraly do programu:

- ČSOB pomáhá regionům - od 6.12 2018 do 6.1.2019 na stránkách www.csobpomaharegionum.cz bude zveřejněno video o naší službě a lidé budou moci finančně přispívat. Čím víc přispěje veřejnost, tím více přispěje banka. Prosíme o podporu od Vás občanů.
- Oslovuje i sponzory, více budeme vědět na konci roku 2018.

**Poděkování**

Děkuji všem obecním úřadům za dobrou spolupráci i vzájemnou komunikaci. Máme společnou snahu, aby bylo dobře postaráno o lidi, kteří by bez cizí pomoci nemohli zůstat ve svém domově a obci. Děkujeme i všem drobným sponzorům za podporu.

Je těžké naši práci prezentovat, protože ji děláme v soukromí našich uživatelů a je logické, že se málo kdo proaktivně zajímá o problematiku domácí péče. Naší největší odměnou jsou spokojení uživatelé, kterým bylo dopřáno žít co nejdéle tam, kde se cítí nejlíp. Za období 10 let pečovatelská služba uzavřela 560 smluv s uživateli ze 7 obcí. O některé lidi se staráme několik let nepřetržitě.

Tento tým zajišťuje pomoc lidem v 7 obcích. Dohromady 4 úvazky v přímé péči a 0,5 úvazku v nepřímé péči. Od roku 2019 bude navýšen úvazek o 0,5 v přímé péči pro zastupitelnost o víkendech.

**Upozornění pro seniory a jejich rodiny!**

V našem regionu se pohybuje osoba, která nabízí pomoc převážně osamělým seniorům. Zpočátku je milá, vstřícná a po získání důvěry s lidmi začíná manipulovat. Pak dochází k případům, kdy jsou tito senioři domnělou pečovatelkou okradeni.

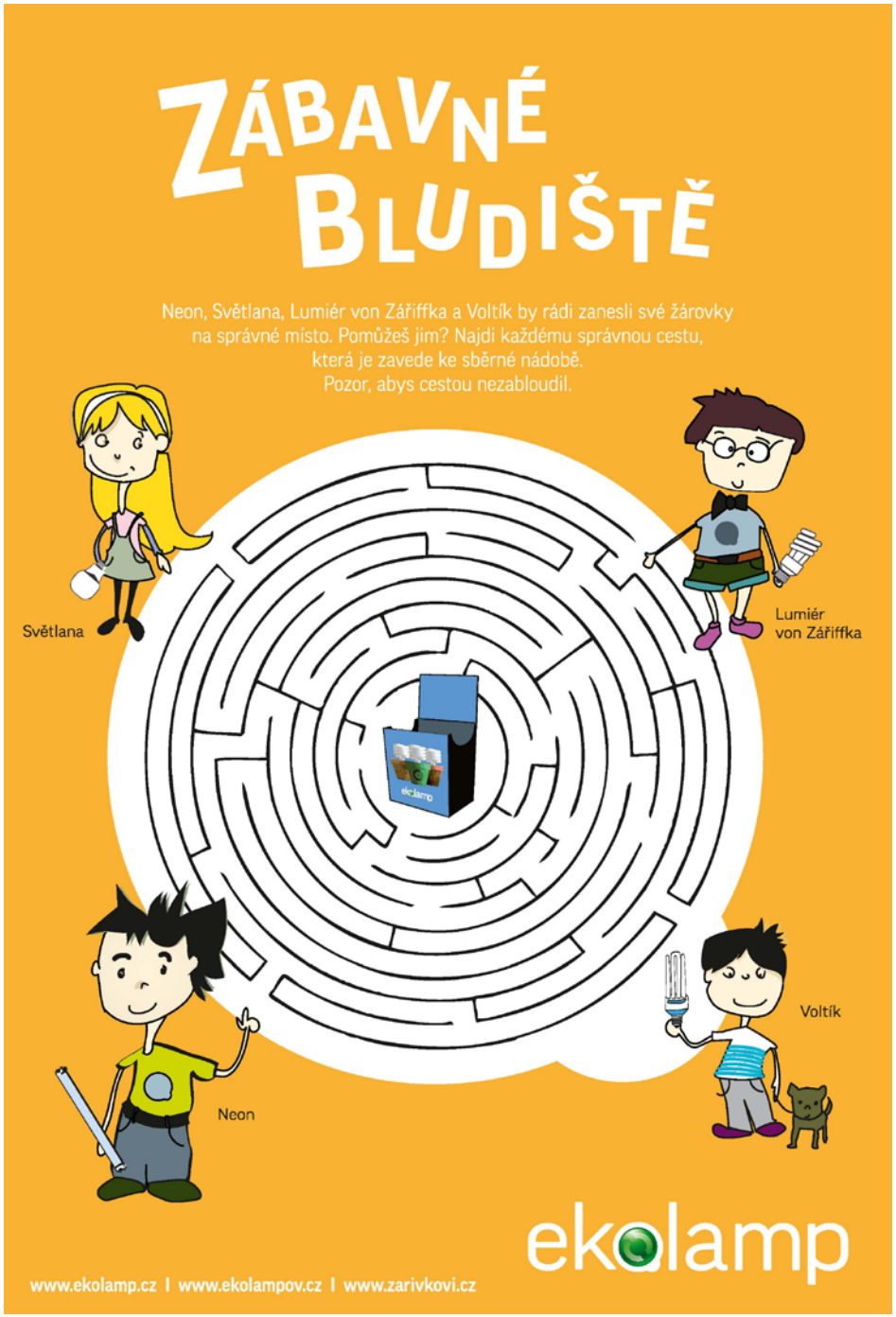

**Lidové pranostiky, vytvořili naši předci pozorováním přírody. Je určitě zajímavé sledovat, jak se pranostiky plní a do jaké míry se mění chod přírodních zákonů jak během času na naší planetě, tak i v důsledku změn způsobených lidskou činností.**

**24.** Svítí-li na Štědrý den od deváté hodiny jasně slunce, bude krásné počasí na žně.
**24.** Je-li na Štědrý den východ slunce jasný, urodí se jarní obilí.
**24.** Padá-li na Štědrý den v noci sníh, urodí se hojně vína.
**25.** Lepší vánoce třeskuté než tekuté.
**25.** Mráz na Boží narození - zima se udrží bez proměny.
**25.** Jasné vánoce - hojnost vína a ovoce.
**26.** Chodí-li Kateřina po ledě, chodí svatý Štěpán po blátě.
**26.** Když na Štěpána silný vítr bouří, vinař smutně oči mhouří.
**26.** Na svatého Štěpána když vítr prudce zavěje, víno před zkázou jistou se chvěje.
**28.** Máme-li na Mláďátka a svatého Josefa pěkné počasí, zvednou se příští léto brambory.
**31.** Na Silvestra-li větry a ráno slunce svítí, nelze nám dobrého vína se nadíti.

***Vánoce plné klidu, tolerance a radosti, dětem bohatého Ježíška, všem radost a pohodu a po celý rok 2019 a všechno dobré přejí zastupitelé a zaměstnanci obce.***

**PF 2019**

**Všem, kdo přispěli do Terezínského zpravodaje svými příspěvky, děkujeme.**

Pokud by někdo z občanů nesouhlasil se zveřejněním svého jména v příštích vydáních zpravodaje, nechť to oznámí na Obecním úřadě. Ať už v souvislosti s významnými životními jubilei, nebo v napsaných článcích.
Vydavatel neodpovídá za obsahovou stránku příspěvků a neprovádí korekturu jejich autorům.
Pokud má někdo zájem přispět do dalšího zpravodaje svými příspěvky, může své příspěvky zasílat průběžně na e-mail:
obec.terezin@seznam.cz

**Za redakci:** Antonín Hanák, Lenka Výletová
**Vydavatel:** Obec Terezín
**Tisk:** A studio group, spol. s r.o.
**Distribuce:** Obecní úřad Terezín, zdarma 170 ks výtisků

# Historický pozdrav z Terezova

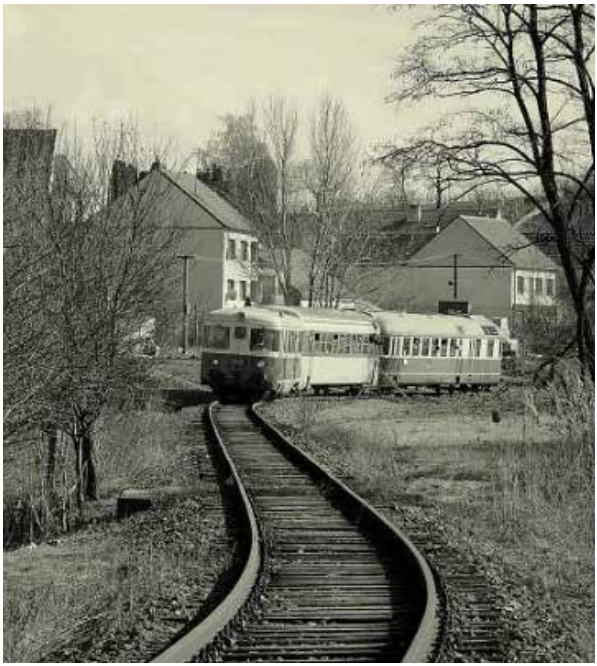

## KALENDÁŘ 2019

### Leden

| | Po | Út | St | Čt | Pá | So | Ne |
|---|---|---|---|---|---|---|---|
| 1 | | 1 | 2 | 3 | 4 | 5 | 6 |
| 2 | 7 | 8 | 9 | 10 | 11 | 12 | 13 |
| 3 | 14 | 15 | 16 | 17 | 18 | 19 | 20 |
| 4 | 21 | 22 | 23 | 24 | 25 | 26 | 27 |
| 5 | 28 | 29 | 30 | 31 | | | |

### Únor

| | Po | Út | St | Čt | Pá | So | Ne |
|---|---|---|---|---|---|---|---|
| 5 | | | | | 1 | 2 | 3 |
| 6 | 4 | 5 | 6 | 7 | 8 | 9 | 10 |
| 7 | 11 | 12 | 13 | 14 | 15 | 16 | 17 |
| 8 | 18 | 19 | 20 | 21 | 22 | 23 | 24 |
| 9 | 25 | 26 | 27 | 28 | | | |

### Březen

| | Po | Út | St | Čt | Pá | So | Ne |
|---|---|---|---|---|---|---|---|
| 9 | | | | | 1 | 2 | 3 |
| 10 | 4 | 5 | 6 | 7 | 8 | 9 | 10 |
| 11 | 11 | 12 | 13 | 14 | 15 | 16 | 17 |
| 12 | 18 | 19 | 20 | 21 | 22 | 23 | 24 |
| 13 | 25 | 26 | 27 | 28 | 29 | 30 | 31 |

### Duben

| | Po | Út | St | Čt | Pá | So | Ne |
|---|---|---|---|---|---|---|---|
| 14 | 1 | 2 | 3 | 4 | 5 | 6 | 7 |
| 15 | 8 | 9 | 10 | 11 | 12 | 13 | 14 |
| 16 | 15 | 16 | 17 | 18 | 19 | 20 | 21 |
| 17 | 22 | 23 | 24 | 25 | 26 | 27 | 28 |
| 18 | 29 | 30 | | | | | |

### Květen

| | Po | Út | St | Čt | Pá | So | Ne |
|---|---|---|---|---|---|---|---|
| 18 | | | 1 | 2 | 3 | 4 | 5 |
| 19 | 6 | 7 | 8 | 9 | 10 | 11 | 12 |
| 20 | 13 | 14 | 15 | 16 | 17 | 18 | 19 |
| 21 | 20 | 21 | 22 | 23 | 24 | 25 | 26 |
| 22 | 27 | 28 | 29 | 30 | 31 | | |

### Červen

| | Po | Út | St | Čt | Pá | So | Ne |
|---|---|---|---|---|---|---|---|
| 22 | | | | | | 1 | 2 |
| 23 | 3 | 4 | 5 | 6 | 7 | 8 | 9 |
| 24 | 10 | 11 | 12 | 13 | 14 | 15 | 16 |
| 25 | 17 | 18 | 19 | 20 | 21 | 22 | 23 |
| 26 | 24 | 25 | 26 | 27 | 28 | 29 | 30 |

### Červenec

| | Po | Út | St | Čt | Pá | So | Ne |
|---|---|---|---|---|---|---|---|
| 27 | 1 | 2 | 3 | 4 | 5 | 6 | 7 |
| 28 | 8 | 9 | 10 | 11 | 12 | 13 | 14 |
| 29 | 15 | 16 | 17 | 18 | 19 | 20 | 21 |
| 30 | 22 | 23 | 24 | 25 | 26 | 27 | 28 |
| 31 | 29 | 30 | 31 | | | | |

### Srpen

| | Po | Út | St | Čt | Pá | So | Ne |
|---|---|---|---|---|---|---|---|
| 31 | | | | 1 | 2 | 3 | 4 |
| 32 | 5 | 6 | 7 | 8 | 9 | 10 | 11 |
| 33 | 12 | 13 | 14 | 15 | 16 | 17 | 18 |
| 34 | 19 | 20 | 21 | 22 | 23 | 24 | 25 |
| 35 | 26 | 27 | 28 | 29 | 30 | 31 | |

### Září

| | Po | Út | St | Čt | Pá | So | Ne |
|---|---|---|---|---|---|---|---|
| 35 | | | | | | | 1 |
| 36 | 2 | 3 | 4 | 5 | 6 | 7 | 8 |
| 37 | 9 | 10 | 11 | 12 | 13 | 14 | 15 |
| 38 | 16 | 17 | 18 | 19 | 20 | 21 | 22 |
| 39 | 23 | 24 | 25 | 26 | 27 | 28 | 29 |
| 40 | 30 | | | | | | |

### Říjen

| | Po | Út | St | Čt | Pá | So | Ne |
|---|---|---|---|---|---|---|---|
| 40 | | 1 | 2 | 3 | 4 | 5 | 6 |
| 41 | 7 | 8 | 9 | 10 | 11 | 12 | 13 |
| 42 | 14 | 15 | 16 | 17 | 18 | 19 | 20 |
| 43 | 21 | 22 | 23 | 24 | 25 | 26 | 27 |
| 44 | 28 | 29 | 30 | 31 | | | |

### Listopad

| | Po | Út | St | Čt | Pá | So | Ne |
|---|---|---|---|---|---|---|---|
| 44 | | | | | 1 | 2 | 3 |
| 45 | 4 | 5 | 6 | 7 | 8 | 9 | 10 |
| 46 | 11 | 12 | 13 | 14 | 15 | 16 | 17 |
| 47 | 18 | 19 | 20 | 21 | 22 | 23 | 24 |
| 48 | 25 | 26 | 27 | 28 | 29 | 30 | |

### Prosinec

| | Po | Út | St | Čt | Pá | So | Ne |
|---|---|---|---|---|---|---|---|
| 48 | | | | | | | 1 |
| 49 | 2 | 3 | 4 | 5 | 6 | 7 | 8 |
| 50 | 9 | 10 | 11 | 12 | 13 | 14 | 15 |
| 51 | 16 | 17 | 18 | 19 | 20 | 21 | 22 |
| 52 | 23 | 24 | 25 | 26 | 27 | 28 | 29 |
| 1 | 30 | 31 | | | | | |